

ระเบียบวาระประชุมคณะกรรมการบริหารงานสาธารณสุขอำเภอดอนสัก
ประจำปีงบประมาณ ๒๕๖๙
ครั้งที่ ๑/๒๕๖๙ วันที่ ๓๐ มกราคม ๒๕๖๙
ณ ห้องประชุมโรงพยาบาลดอนสัก จังหวัดสุราษฎร์ธานี

วาระที่	เรื่อง	เอกสาร หน้า	ผู้นำเสนอ
ก่อนการ ประชุม			
๑	เรื่องประธานแจ้งที่ประชุมทราบ		ประธาน
๒	เรื่องรับรองรายงานการประชุมครั้งที่แล้ว		
๓	เรื่องติดตามจากการประชุมครั้งที่แล้ว		
๔	เรื่องแจ้งเพื่อทราบจากคณะกรรมการบริหารงานสาธารณสุขอำเภอดอนสัก เรื่องจากคุณประภาศรี จันทร์ลำภู ๔.๑ รายงานผลการดำเนินงาน การตรวจคัดกรองโรคไวรัสตับอักเสบบี และ ซี ไตรมาส ๑ ปีงบประมาณ ๒๕๖๘		
๕	เรื่องเสนอเพื่อทราบและพิจารณา เรื่องจากคุณประภาศรี จันทร์ลำภู ๕.๑ การวางแผนการดำเนินงาน Palliative Care ใน รพ.สต.สังกัดกระทรวง สาธารณสุข เรื่องจากคุณสุนิสา ดวงภักดี ๕.๒ การเตรียมความพร้อม การจัดทำโครงการคัดกรองมะเร็งเต้านม โดยเครื่อง เอ็กซเรย์เต้านมเคลื่อนที่ (Mammogram) ในสตรีกลุ่มเสี่ยงและด้อยโอกาส ๔ หน่วย ๔ ภาค ทั่วประเทศ เฉลิมพระเกียรติและถวายเป็นพระราชกุศลแด่พระบาทสมเด็จพระ พระวชิรเกล้าเจ้าอยู่หัว ในโอกาสเจริญพระชนมพรรษาครบ ๗๐ พรรษา ๒๘ กรกฎาคม ๒๕๖๕ เครือข่ายบริการสุขภาพอำเภอดอนสัก อำเภอดอนสัก จังหวัดสุราษฎร์ธานี ปีงบประมาณ ๒๕๖๙ ๕.๓ การดำเนินงานมะเร็งครบวงจร เรื่องจากคุณรพีพร วงศ์สุวรรณ ๕.๔ การตรวจสุขภาพประจำปี บุคลากรสาธารณสุข คบสอ.ดอนสัก ปี ๒๕๖๙ เรื่องจากคุณพิสมัย สุวรรณ ๕.๕ ปัญหา อุปสรรค การดำเนินงานคลินิกผู้ป่วยโรคเรื้อรัง รพ.สต.บ้านนางกำ และแนวทางแก้ไขจาก คบสอ.ดอนสัก เรื่องจากคุณภัคจิรา น้อยเกตุ ๕.๖ การบริหารจัดการ NCD Clinic ใน รพ.สต.ถ่ายโอนสังกัด อบจ. เรื่องจากคุณธานินทร์ เมฆมีเดช ๕.๗ การย้ายไปปฏิบัติหน้าที่ภายในอำเภอ ของพยาบาลวิชาชีพ (จ้างเหมาบริการ)		
๖	เรื่องอื่นๆ		

ระเบียบวาระประชุมคณะกรรมการบริหารงานสาธารณสุขอำเภอดอนสัก
ประจำปีงบประมาณ ๒๕๖๙
ครั้งที่ ๑/๒๕๖๙ วันที่ ๓๐ มกราคม ๒๕๖๙
ณ ห้องประชุมโรงพยาบาลดอนสัก จังหวัดสุราษฎร์ธานี

ก่อนการประชุม

ประธาน.....

มติที่ประชุม.....

ระเบียบวาระที่ ๑ เรื่องที่ประธานแจ้งให้ที่ประชุมทราบ

มติที่ประชุม :

ระเบียบวาระที่ ๒ รับรองรายงานประชุมครั้งที่แล้ว (ครั้งที่ ๒/๒๕๖๘ วันที่ ๑ กันยายน ๒๕๖๘)
ณ ห้องประชุมโรงพยาบาลดอนสัก จังหวัดสุราษฎร์ธานี
(รายละเอียดตามเอกสารหน้าที ๔-๑๑)

มติที่ประชุม.....

ระเบียบวาระที่ ๓ ติดตามจากการประชุมครั้งที่แล้ว

ระเบียบวาระที่ ๔ เรื่องแจ้งเพื่อทราบจากคณะกรรมการบริหารงานสาธารณสุขอำเภอดอนสัก

เรื่องจากคุณประภาศรี จันทร์ลำภู

๔.๑ รายงานผลการดำเนินงาน การตรวจคัดกรองโรคไวรัสตับอักเสบบี และ ซี ไตรมาส ๑
ปีงบประมาณ ๒๕๖๘

ระเบียบวาระที่ ๕ เรื่องเสนอเพื่อทราบและพิจารณา

เรื่องจากคุณประภาศรี จันทร์ลำภู

๕.๑ การวางแผนการดำเนินงาน Palliative Care ใน รพ.สต.สังกัดกระทรวงสาธารณสุข

เรื่องจากคุณสุนิสา ดวงภักดี

๕.๒ การเตรียมความพร้อม การจัดทำโครงการคัดกรองมะเร็งเต้านม โดยเครื่องเอ็กซเรย์เต้านมเคลื่อนที่ (Mammogram) ในสตรีกลุ่มเสี่ยงและด้อยโอกาส ๔ หน่วย ๔ ภาค ทั่วประเทศ เฉลิมพระเกียรติและถวายเป็นพระราชกุศลแด่พระบาทสมเด็จพระวชิรเกล้าเจ้าอยู่หัว ในโอกาสเจริญพระชนมพรรษาครบ ๗๐ พรรษา ๒๘ กรกฎาคม ๒๕๖๕ เครือข่ายบริการสุขภาพอำเภอดอนสัก อำเภอดอนสัก จังหวัดสุราษฎร์ธานี ปีงบประมาณ ๒๕๖๙

๕.๓ การดำเนินงานมะเร็งครบวงจร

เรื่องจากคุณรพีพร วงศ์สุวรรณ

๕.๔ การตรวจสุขภาพประจำปี บุคลากรสาธารณสุข คบสอ.ดอนสัก ปี ๒๕๖๙

เรื่องจากคุณพิสมัย สุวรรณ

๕.๕ ปัญหา อุปสรรค การดำเนินงานคลินิกผู้ป่วยโรคเรื้อรัง รพ.สต.บ้านนางกำ และแนวทางแก้ไขจาก คบสอ.ดอนสัก

เรื่องจากคุณภักจิรา น้อยเกตุ

๕.๖ การบริหารจัดการ NCD Clinic ใน รพ.สต.ถ้ำอินสังกัต อบจ.

เรื่องจากคุณธานินทร์ เมฆมีเดช

๕.๗ การย้ายไปปฏิบัติหน้าที่ภายในอำเภอ ของพยาบาลวิชาชีพ (จ้างเหมาบริการ)

ระเบียบวาระที่ ๖ เรื่องอื่นๆ

.....

รายงานการประชุมคณะกรรมการบริหารงานสาธารณสุขอำเภอดอนสัก
ประจำปีงบประมาณ ๒๕๖๙
ครั้งที่ ๑/๒๕๖๙ วันที่ ๓๐ มกราคม ๒๕๖๙
ณ ห้องประชุมโรงพยาบาลดอนสัก จังหวัดสุราษฎร์ธานี

.....

ผู้เข้าประชุม

- | | |
|-------------------------------|--|
| ๑. นายแพทย์พิรภิจ วงศ์วิชิต | ผู้อำนวยการโรงพยาบาลดอนสัก |
| ๒. นายไตรรัตน์ ขุนหลัด | สาธารณสุขอำเภอดอนสัก |
| ๓. นางสุภาวดี โรจนเมฆา | หัวหน้ากลุ่มงานบริหารทั่วไป |
| ๔. ภก.จิรัฐติกาล วงศ์สุวรรณ | เภสัชกรชำนาญการพิเศษ |
| ๕. นางวาสนา คงกะแตะ | หัวหน้ากลุ่มงานบริการด้านปฐมภูมิและองค์รวม |
| ๖. นางสาวตราวดี อินทร์ักษ์ | พยาบาลวิชาชีพชำนาญการ |
| ๗. นางสาวจิรวรรณ คงกลิ่น | ผู้อำนวยการโรงพยาบาลส่งเสริมสุขภาพตำบลบ้านศรีไชยคราม |
| ๘. นางภักจิรา น้อยเกต | พยาบาลวิชาชีพชำนาญการ |
| ๙. นางสาวพิสมัย สุวรรณ | พยาบาลวิชาชีพชำนาญการ |
| ๑๐. นายชินวุฒิ แก้วเชื้อ | ผู้อำนวยการโรงพยาบาลส่งเสริมสุขภาพตำบลบ้านใน |
| ๑๑. นางสาวชลลดา คำดุก | นักกายภาพบำบัดปฏิบัติการ |
| ๑๒. นายธานินทร์ เมฆมีเดช | ผู้อำนวยการโรงพยาบาลส่งเสริมสุขภาพตำบลชลคราม |
| ๑๓. นางจิราภรณ์ นามันคง | พยาบาลวิชาชีพชำนาญการ |
| ๑๔. นางสาวจินตนา ชูดวง | พยาบาลวิชาชีพชำนาญการ |
| ๑๕. นางสาวประภาศรี จันทร์ลำภู | นักวิชาการสาธารณสุขปฏิบัติการ |
| ๑๖. นายวิมลชัย จงพัฒน์ | ผู้อำนวยการโรงพยาบาลส่งเสริมสุขภาพตำบลบ้านนางกำ |
| ๑๗. นางสาวนารีรัตน์ อึ้งเภา | นักเทคนิคการแพทย์ปฏิบัติการ |
| ๑๘. นางเจริญขวัญ ชุมคง | แพทย์แผนไทยปฏิบัติการ |
| ๑๙. นางนภวรรณ กลับนิมนวล | ผู้อำนวยการโรงพยาบาลส่งเสริมสุขภาพตำบลปากแพรก |
| ๒๐. นางนิตยา ถนอมศักดิ์ศรี | พยาบาลวิชาชีพชำนาญการ |
| ๒๑. นางรพีพร วงศ์สุวรรณ | นักวิชาการสาธารณสุข |

เริ่มประชุมเวลา ๑๓.๓๐ น.

ระเบียบวาระที่ ๑ เรื่องที่ประธานแจ้งให้ที่ประชุมทราบ

เรื่องจาก นพ.พิรกิจ วงศ์วิจิต ประธาน คบสอ.ดอนสัก

- การเตรียมความพร้อม โครงการคัดกรองมะเร็งเต้านม โดยเครื่องเอ็กซเรย์เต้านมเคลื่อนที่ (Mammogram) ในสตรีกลุ่มเสี่ยงและด้อยโอกาส ๔ หน่วย ๔ ภาค ทั่วประเทศ เฉลิมพระเกียรติและถวายเป็นพระราชกุศลแด่พระบาทสมเด็จพระวชิรเกล้าเจ้าอยู่หัว ในโอกาสเจริญพระชนมพรรษาครบ ๗๐ พรรษา ๒๘ กรกฎาคม ๒๕๖๕ เครือข่ายบริการสุขภาพอำเภอดอนสัก อำเภอดอนสัก จังหวัดสุราษฎร์ธานี ปีงบประมาณ ๒๕๖๙ ซึ่งจะดำเนินการในวันที่ ๑๙-๒๐ ก.พ.๖๙

คุณจิราภรณ์ นามันคง

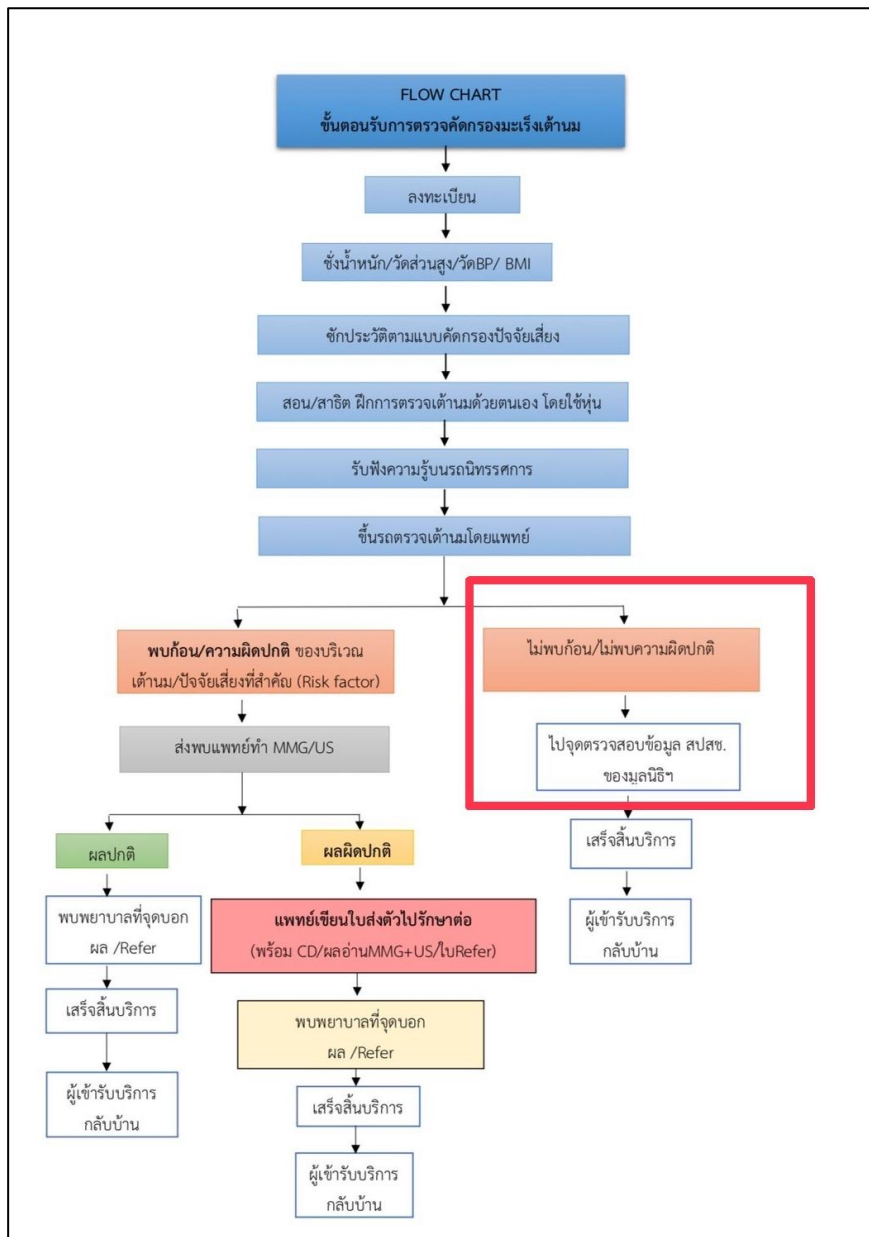

รายละเอียดการจัดเตรียมสถานที่และจุดรับบริการต่าง ๆ

หมายเหตุ ขอให้เตรียมสถานที่/อุปกรณ์ของใช้ และผู้ปฏิบัติงานให้บริการตามจุดดังนี้

๑. จุดลงทะเบียน

กิจกรรม	เตรียมสถานที่/อุปกรณ์ของใช้/เอกสาร	ผู้รับผิดชอบ
๑.๑ ผู้รับบริการนำบัตรประชาชน เพื่อลงทะเบียน	-เตรียมโต๊ะ / เก้าอี้/ปากกา/ตัวแม่คหรือ คลิปหนีบกระดาษ/บัตรคิว	เจ้าหน้าที่ผู้รับผิดชอบ ๓-๕ คน
๑.๒ เขียนชื่อ-นามสกุล ผู้รับบริการในแบบฟอร์ม ลงทะเบียน	-เตรียมแบบฟอร์มลงทะเบียนรายชื่อ ของ ผู้รับบริการ -เตรียมแบบฟอร์มลงทะเบียนรายชื่อ ของ เจ้าหน้าที่ปฏิบัติงาน	๑. น.ส.มัลลิกา พรไชย ๒. น.ส.ปาริฉัตร หิตเอี้ยว ๓. อสม. ๓ คน
๑.๓ รับเอกสารสำหรับตรวจดังนี้ -แบบคัดกรองความเสี่ยง -แบบบันทึกการตรวจเต้านม	-เตรียมแบบฟอร์มคัดกรองความเสี่ยง -เตรียมแบบบันทึกการตรวจเต้านม	

๒. ชั่งน้ำหนัก/ วัดส่วนสูง/ วัดBP/ BMI

กิจกรรม	เตรียมสถานที่/อุปกรณ์ของใช้/เอกสาร	ผู้รับผิดชอบ
๒.๑ ยื่นเอกสารให้เจ้าหน้าที่	-เตรียมโต๊ะ/ เก้าอี้/ เครื่องชั่งน้ำหนัก/ เครื่องวัดส่วนสูง/ เครื่องวัดBP/ เครื่อง คัดเลข	เจ้าหน้าที่ผู้รับผิดชอบ ๓-๕ คน
๒.๒ ชั่งน้ำหนัก/ วัดส่วนสูง/ เครื่องวัด BP		๔. น.ส.มัลลิกา พรไชย ๕. น.ส.ปาริฉัตร หิตเอี้ยว
๒.๓ บันทึกข้อมูลน้ำหนัก/ วัดส่วนสูง/ BP และคำนวณ BMI		๖. อสม. ๓ คน

๓. ชักประวัติ ตามแบบคัดกรองปัจจัยเสี่ยง

กิจกรรม	เตรียมสถานที่/ อุปกรณ์ของใช้/เอกสาร	ผู้รับผิดชอบ
๓.๑ ชักประวัติและกรอกข้อมูล ตามแบบฟอร์ม คัดกรองความเสี่ยงทุกข้อ	-เตรียมโต๊ะ/ เก้าอี้	เจ้าหน้าที่ผู้รับผิดชอบ ๓-๕ คน ๑. น.ส.มะลิสดา ดาวเรือง ๒. น.ส.หฤทัย เก้าอี้ ๓. อสม. ๓ คน

๔. ตรวจเต้านมโดยพยาบาล/เจ้าหน้าที่สาธารณสุข

กิจกรรม	เตรียมสถานที่/อุปกรณ์ที่ใช้/ เอกสาร	ผู้รับผิดชอบ
๔.๑ ผู้รับบริการนั่งรอเข้าห้องตรวจ คลำเต้านมตามลำดับ	-เตรียมห้องตรวจและเตียงตรวจที่ มิดชิด อย่างน้อย ๒-๔ เตียง : ใช้จุด	เจ้าหน้าที่ผู้รับผิดชอบ ๓-๕ คน
๔.๒ พยาบาลห้องตรวจเต้านม ให้บริการ ตรวจเต้านมและลงบันทึก ผลการตรวจเต้านมลงในแบบบันทึก การตรวจเต้านม	<u>ห้องหลังคลอด และจุดนี้ให้บริการผู้ ที่มารับคำปรึกษา ก่อนจะเข้ารับการ ตรวจมะเร็งเต้านม หรือผู้ที่มาฟัง ความรู้ สอนการตรวจเต้านมด้วย ตนเอง/ แต่ถ้าในกรณีที่ห้องคลอดมี ผู้ป่วยจำนวนมาก จะไปใช้พื้นที่ห้อง เก็บเตียง (ตึกกายภาพเก่า)</u>	๑. น.ส.เนาวรัตน์ อินทรรักษ์ ๒. นางพิสมัย สุวรรณ ๓. น.ส.ดวงพร หอกแสง
#กรณีพบก้อน/ ความผิดปกติของ บริเวณเต้านม/ ปัจจัยเสี่ยงที่สำคัญ (Risk factor) ส่งผู้รับบริการพร้อมเอกสารไปยังจุด บริการดังนี้ -จุดสอน/ สาธิต/ ฝึกการตรวจเต้านม โดยใช้หุ่น -จุดรับฟังความรู้ บรรณนิทรรศการ -ส่งพบแพทย์พิจารณาทำMMG/ US	-ผ้าคลุมหน้าอก/ Alcohol gel ตาม จำนวนเตียงตรวจ	
#กรณีไม่พบก้อน/ ไม่พบความ ผิดปกติ (ให้พยาบาลเก็บแบบ คัดกรองความเสี่ยง/ แบบบันทึกการ ตรวจเต้านมไว้ ณ จุด ตรวจไม่ต้อง ให้ผู้รับบริการไป) ส่งผู้รับบริการไปยังจุดบริการดังนี้ -จุดสอน/ สาธิต/ ฝึกการตรวจเต้านม โดยใช้หุ่น -จุดรับฟังความรู้ บรรณนิทรรศการ -เสร็จสิ้นบริการ→กลับบ้าน		
หมายเหตุ ปัจจัยเสี่ยงสำคัญ ■ เคยเป็นมะเร็งเต้านมข้างหนึ่ง แล้ว ■ พบยีนมะเร็งเต้านมผิดปกติ BRCA๑, BRCA๒ ■ เคยได้รับการฉาย รังสีบริเวณ หน้าอก		

๕. จุดสอน/ สาธิต/ ฝึกการคลำเต้านม (สำหรับผู้ที่มาร่วมงาน)

กิจกรรม	เตรียมสถานที่/อุปกรณ์ที่ใช้/ เอกสาร	ผู้รับผิดชอบ
๕.๑ เจ้าหน้าที่สอนสาธิต/ ฝึกการคลำด้วยเต้านมโดยใช้หุ่นสอนแบบรายบุคคลและแบบกลุ่ม	-เตรียมโต๊ะ/ เก้าอี้ -หุ่นเต้านม ๕ ตัว/ Roll up ๔ อัน (ทางมูลนิธิเตรียมมาให้)	เจ้าหน้าที่ผู้รับผิดชอบ ๓-๔ คน ๑. น.ส.อรณิชา นิยะกิจ ๒. น.ส.เอณภา ทิปต์ปภาวี ๓. น.ส.หทัยพร สุทาโกชน
๕.๒ เปิดโอกาสให้ซักถามข้อสงสัย	-ใช้พื้นที่บริเวณห้องประชุมใหญ่	
๕.๓ ประเมินผลการฝึกการคลำเต้านมโดยหุ่น (คลำเต้านมถูกวิธี/สามารถคลำพบก้อน)	<u>รพ.ดอนสัก</u>	

๖. จุดบรรณนิทรรศการให้ความรู้ (สำหรับกลุ่มเป้าหมาย)

กิจกรรม	เตรียมสถานที่/อุปกรณ์ที่ใช้/ เอกสาร	ผู้รับผิดชอบ
๖.๑ เจ้าหน้าที่เปิด VDO ความรู้เรื่อง มะเร็งเต้านม ให้ผู้รับบริการดูความยาว ๗-๘ นาที (๒ ห้อง)	- แผ่นพับความรู้เรื่องมะเร็งเต้านม (ทางมูลนิธิเตรียมมาให้)	เจ้าหน้าที่ผู้รับผิดชอบ ๒ คน ๑. น.ส.สุนิศา ยอดเวียง ๒. น.ส.พรพรรณ พรหมศิริ
๖.๒ เปิดโอกาสให้ซักถามข้อสงสัย		

๗. จุดบรรณรถตรวจพบแพทย์

กิจกรรม	เตรียมสถานที่/อุปกรณ์ที่ใช้/ เอกสาร	ผู้รับผิดชอบ
๗.๑ จุดตรวจสอบเอกสารความถูกต้องก่อนพบแพทย์	-เตรียมโต๊ะ /เก้าอี้ /เครื่องถ่ายเอกสาร	พยาบาลวิชาชีพ ๓ คน ช่วยแพทย์ห้องตรวจ ๒ คน/ refer ๑ คน
๗.๒ นั่งรอตามลำดับคิวก่อนพบแพทย์	(กรณีทางพื้นที่ต้องการสำเนาแบบคัดกรองความเสี่ยง/แบบบันทึกการตรวจเต้านม)	๑. นางจิราภรณ์ นามันคง ๒. นางสาวเพ็ญศิริ เนียมมุสิก ๓. นางสาวปิยะรัตน์ เมืองพรหม (พยบ. Refer)
# กรณีแพทย์ส่งทำ MMG/US -ผู้รับบริการถือเอกสารลงไปจุดตรวจสอบเอกสาร (พบแพทย์) -รับบัตรคิวใหม่เพื่อส่งตรวจ MMG/US # หลังจากผู้รับบริการได้ผล MMG/US	-ใบส่งตัวรักษาต่อของพื้นที่/บัตรนัดผู้ป่วยนอกแผนกศัลยกรรมของพื้นที่	
ส่งพบแพทย์เพื่อฟังผล MMG/US และแผนการรักษาต่อ		

กิจกรรม	เตรียมสถานที่/อุปกรณ์ของใช้/ เอกสาร	ผู้รับผิดชอบ
# กรณีผล MMG/US ผิดปกติ (birads๓-๖) -แพทย์เขียนใบส่งตัวไปรักษาต่อ -พยาบาล Refer รับเอกสารจาก แพทย์ และแนะนำผู้รับบริการไป		
รักษาโรงพยาบาล ตามสิทธิการ รักษา พร้อมกับเอกสารที่ต้อง ถูไป ด้วย (CD/ผลอ่านMMG+US/ใบ Refer) -เสร็จสิ้นบริการ→กลับบ้าน		
# กรณีแพทย์ไม่ส่งทำMMG/US -ให้พยาบาลเก็บแบบคัดกรองความ เสี่ยง/ แบบบันทึกการตรวจเต้านมไว้ ไม่ต้องให้ผู้รับบริการไป -เสร็จสิ้นบริการ→กลับบ้าน		
หมายเหตุ : เงื่อนไขในการส่งตรวจ MMG/US ๑. ต้องผ่านการตรวจโดยแพทย์/ ศัลยแพทย์ ๒. แพทย์ เป็นผู้พิจารณา การส่ง MMG/US ๓. มีคำสั่งโดยแพทย์		

๘. จุดรับบริจาคและจำหน่ายของที่ระลึกของมูลนิธิฯ

กิจกรรม	เตรียมสถานที่/อุปกรณ์ของใช้/ เอกสาร	ผู้รับผิดชอบ
๘.๑ เจ้าหน้าที่มูลนิธิให้บริการ จำหน่ายขาย ของที่ระลึกและออก ใบกำกับภาษีแก่ผู้บริจาค	- เตรียมโต๊ะ/ เก้าอี้	เจ้าหน้าที่มูลนิธิ

กำหนดการตรวจคัดกรองมะเร็งเต้านม

- วันที่ ๑๙ ก.พ.๖๕ รพ.สต.บ้านนางกำ/ รพ.สต.ชลคราม/ รพ.ดอนสัก/ รพ.สต.บ้านคราม

กลุ่มเป้าหมาย ๔๐ คน

- วันที่ ๒๐ ก.พ.๖๕ รพ.สต.บ้านโน/ รพ.สต.ปากแพรก/ รพ.สต.บ้านศรีไชยคราม

นพ.พริกจ วงศ์วิจิต

- จากอำเภอที่ได้ดำเนินการคัดกรองมะเร็งเต้านมไปแล้ว ในกรณีที่ผู้ที่มาคัดกรองมีจำนวนมากได้ (ไม่ใช่กลุ่มเป้าหมายที่ จนท.นัดไว้) ให้เข้ารับบริการตามขั้นตอนที่วางไว้ ถ้าหากคลำแล้วไม่พบก้อน ก็ให้สุขศึกษาแล้วกลับบ้านได้ แต่ถ้าคลำแล้วพบก้อน ให้พบแพทย์เพื่อทำการอัลตราซาวด์หรือแมมโมแกรม (หากคิวว่าง)

- ได้ติดตามจำนวนกลุ่มเป้าหมายคัดกรองมะเร็งเต้านมไปยังแต่ละหน่วยบริการ : วันที่ ๑๙ ก.พ. ๖๕ รพ.ดอนสัก = โควต้า ๓๐ คน ได้กลุ่มเป้าหมาย ๒๐ กว่าคน/รพ.สต.บ้านนางกำ = โควต้า ๑๐ คน ได้กลุ่มเป้าหมาย ๗ คน/ รพ.สต.ชลคราม = ไม่ทราบจำนวนที่ชัดเจน ในวันที่ ๒๐ ก.พ. ๖๕ รพ.สต.ปากแพรก ได้กลุ่มเป้าหมาย ๘ คน/ รพ.สต.บ้านโน ได้กลุ่มเป้าหมาย ๑๒ คน/ รพ.สต.บ้านศรีไชยคราม มีกลุ่มเป้าหมายแล้ว

คุณจิราภรณ์ นามันคง

- การจัดเตรียมสถานที่ : จัดโต๊ะหมู่บูชา และป้ายเปิดโครงการฯ ใช้สถานที่ศาลาประชาคมที่ว่าการอำเภอดอนสัก (ป้ายโครงการทางมูลนิธิเป็นผู้จัดทำ แต่ไม่ทราบระยะเวลาที่แน่ชัดว่าป้ายจะมาถึง รพ.ดอนสักก็ไม่ง) การจัดเตรียมสถานที่ควรดำเนินการตั้งแต่วันจันทร์เพื่อเตรียมความพร้อม

- เต็นท์ จำนวน ๓ หลัง **คุณไตรรัตน์ และคุณวาสนา รับผิดชอบ**
- โฟเดียม จำนวน ๒ อัน **คุณไตรรัตน์ รับผิดชอบ**
- รูปพระบรมฉายาลักษณ์ ร.๑๐ **คุณไตรรัตน์ รับผิดชอบ**
- เสื้อ **รพ.ดอนสัก : คุณสุภาวดี รับผิดชอบ**
- เครื่องเสียง ใช้ในห้องประชุม **รพ.ดอนสัก : คุณสุภาวดี รับผิดชอบ**
- โต๊ะหมู่ **รพ.ดอนสัก : คุณสุภาวดี รับผิดชอบ**

คุณไตรรัตน์ ขุนหลัด

- รับผิดชอบการประสานไฟฟ้า ขอสนับสนุนรถปั่นไฟฟ้า
- เตรียมความพร้อมด้านบุคลากรในการจัดสถานที่ เช่น การผูกผ้า



-ตัวอย่าง-

นพ.พิรกิจ วงศ์วิชาติ

- ผากให้คุณจิราภรณ์ สอบถามรายละเอียดของรถเคลื่อนที่จากมูลนิธิฯ ๔ คัน เพื่อวางแผนในการเตรียมสถานที่
- รถตรวจคัดกรองมะเร็งเต้านมโดยแพทย์ : นพ.พิรกิจ เป็นแพทย์ประจำบนรถฯ ๑ คน
- เครื่องวัดความดัน ๔ เครื่อง และให้เพิ่มเครื่องวัดความดันแบบสอดแขนจาก ER จำนวน ๑ เครื่อง ให้คุณตราวดีประสานงาน
- พยาบาลวิชาชีพ จำนวน ๒ คน ประจำบนรถตรวจคัดกรองฯ คือ คุณจิราภรณ์ และคุณเพ็ญศิริ
- ได้สอบถามเรื่องอาหารว่างและเครื่องดื่ม และอาหารกลางวันและเครื่องดื่ม ในวันที่ ๑๔-๑๕ ก.พ.๖๗ (คุณมัลลิกา รับผิดชอบ) และให้โรงครัวทำอาหารมาเสริม
- ได้สอบถามไปยัง รพ.สต. ว่ามีการจัดให้บริการคลินิกหรือติดภารกิจอื่นๆ หรือไม่/ รพ.ดอนสัก จัดให้บริการคลินิกวัคซีนเด็ก (วันพุธ) สามารถเลื่อนการให้มาบริการได้ เพราะจะให้ จนท. มาให้บริการตรวจคัดกรองมะเร็งเต้านมในวันที่ ๑๙-๒๐ ก.พ.๖๙
- มอบหมายให้คุณจิราภรณ์เตรียมบัตรคิวเลข ๑-๑๐๐
- ผากให้ประชาสัมพันธ์ จนท. ของเครือข่ายบริการสุขภาพอำเภอดอนสักมาร่วมงาน
- มอบหมายให้คุณณัฐพงศ์ทำสื่อประชาสัมพันธ์ ให้แต่ละหน่วยบริการลงเฟซบุ๊กประชาสัมพันธ์

คุณวาสนา คงกะเดาะ

- เงินบริจาคมูลนิธิกัญญาจนบารมี : นพ.พิรภิจ ได้บริจาคเงินของโรงพยาบาลดอนสัก จำนวน ๕,๐๐๐ บาท/ อสม. เขต รพ.ดอนสัก รับบริจาคได้จำนวน ๔,๐๐๐ บาท/ อสม. เขต รพ.สต.บ้านนางกำ จำนวน ๘๓๐ บาท/ อสม. เขต รพ.สต.บ้านศรีไชยคราม จำนวน ๕๕๐ บาท/ อสม. เขต รพ.สต.ปากแพรก จำนวน ๑,๐๐๐ บาท/ อสม. เขต รพ.สต.ชลคราม จำนวน ๓๓๐ บาท/ อสม. เขต รพ.สต.บ้านโน จำนวน ๑,๘๐๐ บาท/ อสม. เขต รพ.สต.บ้านคราม จำนวน ๓๒๐ บาท รวมยอดเงินที่รับบริจาคได้ทั้งหมด จำนวนเงิน ๑๓,๘๓๐ บาท

คุณไตรรัตน์ ขุนหลัด

- ได้มอบหมายให้คุณจิรัฐติกาล ไปขอรับบริจาคจากร้านทองทินรัตน์ และฝากให้ จนท. ทุกคนไปขอรับเงินบริจาคเพื่อร่วมสมทบเงินบริจาคมูลนิธิฯ

- มอบหมายผู้รับผิดชอบงาน

ประธานในพิธี คือ นายอำเภอดอนสัก : คุณไตรรัตน์ ประธานงาน

พิธีกร : คุณรพีพร/ คุณปาริฉัตร (เชิญคำกล่าว)

ฝ่ายต้อนรับ : คุณประภัสสร และฝ่ายบริหาร ๑ คน

สื่อประชาสัมพันธ์ : คุณณัฐพงศ์

- ช่วงพิธีการ เริ่มเวลา ๐๙.๐๐ - ๙.๓๐ น.

- การแต่งกาย : นายอำเภอ และ สสอ. ชุดกากี/ จนท. เสื้อฟ้าสาธารณสุข/ ผู้เข้าร่วม เสื้อสีเหลือง/ อสม. ที่มาช่วยงาน เสื้อซาฟารี สีเทา

มติที่ประชุม : รับทราบและเห็นชอบ

ระเบียบวาระที่ ๒ รับรองรายงานประชุมครั้งที่แล้ว (ครั้งที่ ๒/๒๕๖๘ วันที่ ๑ กันยายน ๒๕๖๘)
ณ ห้องประชุมโรงพยาบาลดอนสัก จังหวัดสุราษฎร์ธานี
(รายละเอียดตามเอกสารหน้าที่ ๔-๑๑)

มติที่ประชุม : รับรองการประชุมครั้งที่ผ่านมา

ระเบียบวาระที่ ๓ เรื่องติดตามจากการประชุมครั้งที่แล้ว

-

ระเบียบวาระที่ ๔ เรื่องแจ้งเพื่อทราบจากคณะกรรมการบริหารงานสาธารณสุขอำเภอดอนสัก

เรื่องจากคุณประภาศรี จันทร์ลำภู

๔.๑ รายงานผลการดำเนินงาน การตรวจคัดกรองโรคไวรัสตับอักเสบบี และ ซี ไตรมาส ๑ ปีงบประมาณ ๒๕๖๘

- การตรวจคัดกรองโรคไวรัสตับอักเสบบี และ ซี จะบันทึกเข้าระบบ KTB อัตราจ่าย คนละ ๕๐ บาท

๑. บริการตรวจคัดกรองโรคไวรัสตับอักเสบบี ประชากรไทยที่เกิดก่อน ปี ๒๕๓๕ (จำนวน ๑ ครั้ง ตลอดชีวิต)

๒. บริการตรวจคัดกรองโรคไวรัสตับอักเสบบี ประชากรไทยที่เกิดก่อน ปี ๒๕๓๕ (จำนวน ๑ ครั้ง ตลอดชีวิต) ประชากรกลุ่มเสี่ยง ๕ กลุ่ม มีสิทธิตรวจคัดกรองซ้ำทุก ๑ ปี ได้แก่ ๑. ผู้ติดเชื้อเอชไอวีเอดส์ (PLHIV) ๒. ผู้ใช้ยาเสพติดด้วยวิธีฉีด (PWID) ๓. กลุ่มชายมีเพศสัมพันธ์กับชาย (MSM) ๔. บุคลากรสาธารณสุข ๕. ผู้ต้องขัง

- ปรึกษาหารือกับผู้รับผิดชอบงาน รพ.สต. ในเรื่องการคัดกรองโรคไวรัสตับอักเสบบี และ ซี ช่วยกันเร่งทำผลงานให้ผ่านเกณฑ์ และ รพ.สต. สามารถบันทึกลง KTB ได้เอง และได้อัตราจ่าย คนละ ๕๐ บาท

นพ.พริกจ วงศ์วิชิต

- อำเภอบ้านนาสาร รพ.สต.ทำการคัดกรองโรคไวรัสตับอักเสบบี และ ซี ให้กลุ่มเป้าหมายเอง และคีย์ลงระบบ KTB ได้คนละ ๕๐ บาท

- รายงานคัดกรอง HBV, HCV รายเครือข่ายบริการสุขภาพ จ.สุราษฎร์ธานี ข้อมูล ณ วันที่ ๒๒ ม.ค.๖๘

ลำดับ	เครือข่ายสุขภาพ(CUP)	ประชากรเสี่ยง พ.ศ.2535	เป้าหมายจังหวัด	ไตรมาส				ผลการคัดกรอง 1 ต.ค. 2566 - 22 ม.ค. 2567					
				ไตรมาส 1 ร้อยละ 10	ไตรมาส 2 ร้อยละ 20	ไตรมาส 3 ร้อยละ 40	ไตรมาส 4 ร้อยละ 70	HBV	HCV	ร้อยละ	HCV (KTB)	HCV (Nap)	
1	โรงพยาบาลเกาะเต่า	1,394	128	13	26	51	90	137	107.00	137	107.00	137	
2	โรงพยาบาลบ้านนาสาร	34,946	3,210	321	642	1,284	2,247	1,893	58.98	2,513	78.29	2,184	329
3	โรงพยาบาลกาญจนดิษฐ์	57,018	5,237	524	1,047	2,095	3,666	2,677	51.12	2,906	55.49	2,886	20
4	โรงพยาบาลไชยา	27,145	2,493	249	499	997	1,745	957	38.38	1,042	41.79	957	85
5	โรงพยาบาลท่าโสม	21,242	1,951	195	390	780	1,366	760	38.95	767	39.31	767	
6	โรงพยาบาลพนม	24,835	2,281	228	456	912	1,597	869	38.10	873	38.27	868	5
7	โรงพยาบาลสุราษฎร์ธานี	94,368	8,668	867	1,734	3,467	6,067	3,219	37.14	4,520	52.15	3,176	1,344
8	โรงพยาบาลเกาะสมุย	30,705	2,820	282	564	1,128	1,974	1,060	37.59	936	33.19	933	3
9	โรงพยาบาลเกาะพะลวย	7,308	671	67	134	268	470	242	36.05	254	37.84	247	7
10	โรงพยาบาลสมเด็จพระพุทธเลิศหล้า	33,105	3,041	304	608	1,216	2,128	595	19.57	507	16.67	501	6
11	โรงพยาบาลท่าชนะ	30,087	2,763	276	553	1,105	1,934	436	15.78	476	17.22	475	1
12	โรงพยาบาลพุนพิน	33,840	3,108	311	622	1,243	2,176	391	12.58	429	13.80	350	79
13	โรงพยาบาลบ้านตาขุน	8,374	769	77	154	308	538	91	11.83	146	18.98	79	67
14	โรงพยาบาลบ้านดอน	12,769	1,173	117	235	469	821	115	9.81	225	19.18	138	87
15	โรงพยาบาลท่าฉาง	20,291	1,864	186	373	745	1,305	136	7.30	145	7.78	81	64
16	โรงพยาบาลดอนสัก	19,815	1,820	182	364	728	1,274	113	6.21	89	4.89	88	1
17	โรงพยาบาลเคียนซา	23,603	2,168	217	434	867	1,518	97	4.47	407	18.77	291	116
18	โรงพยาบาลชัยบุรี	12,666	1,163	116	233	465	814	53	4.56	87	7.48	55	32
19	โรงพยาบาลพนม	20,078	1,844	184	369	738	1,291	60	3.25	157	8.51	81	76
20	โรงพยาบาลศรีวิบูลย์	23,304	2,140	214	428	856	1,498	57	2.66	110	5.14	24	86
21	โรงพยาบาลวิภาวดี	7,482	687	69	137	275	481	11	1.60	10	1.46	10	
จังหวัดสุราษฎร์ธานี		544,375	50,000	5,000	10,000	20,000	35,000	13,969	27.94	16,736	33.47	14,328	2,408

ข้อมูลประชากรจาก HDC ณ วันที่ 1 ธันวาคม 2566
ข้อมูลการคัดกรองจาก KTB ณ วันที่ 22 มกราคม 2567
ข้อมูลการคัดกรองจาก Nap Web Report ณ วันที่ 22 มกราคม 2567
หมายเหตุ: เป้าหมาย: รพ.เกาะสมุย 5,000 คน พื้นที่นี้ร้อยละของกรมควบคุมโรค

- ผลงานการคัดกรองโรคไวรัสตับอักเสบบี และ ซี ของ รพ.ดอนสัก

ลำดับ	รายการบริการ	กลุ่มเป้าหมาย	กิจกรรม	โปรแกรมบันทึก	อัตราจ่าย (บาท)	ระยะเวลาดำเนินการ					รวม
						ต.ค.-66 visit	พ.ย.-66 visit	ธ.ค.-66 visit	ม.ค.-67 visit	ก.พ.-67 visit	
1	บริการตรวจคัดกรองโรคไวรัสตับอักเสบบี	ประชากรไทยที่เกิดก่อนปี 2535 (จำนวน 1 ครั้งตลอดชีวิต)	ตรวจคัดกรอง HBsAg ด้วยวิธี Rapid test (Pro-use)	KTB	50.00	11	48	9	178	รอคีย์	246
	บริการตรวจคัดกรองโรคไวรัสตับอักเสบบี	ประชากรไทยที่เกิดก่อนปี 2535 (จำนวน 1 ครั้งตลอดชีวิต)	ตรวจคัดกรอง Anti-HCV Screening ด้วยวิธี Rapid test (Pro-use)	KTB	50.00	4	40	2	169	รอคีย์	

คุณนารีรัตน์ อึ้งเภา

- การตรวจโรคไวรัสตับอักเสบบี และ ซี ในห้องปฏิบัติการ ใช้เลือดในการส่งตรวจ ซึ่ง รพ.ดอนสัก จะปั่นเลือดก่อน เพื่อความรวดเร็วในการตรวจ หากไม่ปั่น ให้ตั้งไว้ไม่เกิน ๑ ชั่วโมง ก็จะตกตะกอน ให้เอาส่วนของพลาสมา มาหยดตรวจได้
- เทคนิคในการตรวจคัดกรองโรคไวรัสตับอักเสบบี และ ซี : หยดซีรัมหรือพลาสมาลงในชุดตรวจ แต่หาก รพ.สต. นำไปตรวจเอง ทางห้อง LAB จะนัดผู้รับผิดชอบงานมานัดประชุม เรื่องการเก็บส่งตรวจ ขั้นตอนการตรวจ และการรายงานผลที่ถูกต้อง
- ชุดตรวจคัดกรองโรคไวรัสตับอักเสบบี และ ซี มีพร้อมแล้ว แต่ยังไม่มี รพ.สต.มาเบิก และการคัดกรองให้ใช้ TUBE สีม่วง
- ทำ one page เรื่อง ขั้นตอนการตรวจคัดกรองโรคไวรัสตับอักเสบบี และ ซี ให้แต่ละ รพ.สต.

นพ.พิริกิจ วงศ์วิชิต

- ชุดตรวจคัดกรองโรคไวรัสตับอักเสบบี และ ซี (ชุดตรวจ และ TUBE) ทาง รพ.ดอนสักจะสนับสนุน (ทั้งในสังกัด สป. และ อบจ.) แต่ขอให้แต่ละ รพ.สต.เบิกชุดตรวจให้เพียงพอกับกลุ่มเป้าหมาย เบื้องต้นให้เบิกไปแห่งละ ๖๐ ชุด
- ติดตามทาง สสอ. และ รพ.สต. ได้รับหนังสือ เรื่องแนวทางการตรวจคัดกรองโรคไวรัสตับอักเสบบี และ ซี
- รพ.สต. ตรวจคัดกรองโรคไวรัสตับอักเสบบี และ ซี แล้ว ให้ทาง รพ.สต. บันทึกผ่าน KTB ได้เลย โดยกำหนดให้ รพ.สต.แต่ละแห่ง ทำผลงานแห่งละ ๖๐ คน ภายในวันที่ ๒๓ กุมภาพันธ์ ๒๕๖๗

คุณวิมลชัย จงพัฒน์

- การตรวจสุขภาพประจำปี จะมีการตรวจคัดกรองโรคไวรัสตับอักเสบบี และ ซี : คุณประภาศรีได้ชี้แจงว่า ในปี ๒๕๖๘ จะมีการเพิ่มตรวจคัดกรองโรคไวรัสตับอักเสบบี และ ซี ในการตรวจสุขภาพประจำปี

มติที่ประชุม : รับทราบและเห็นชอบ

ระเบียบวาระที่ ๕ เรื่องเสนอเพื่อทราบและพิจารณา

เรื่องจากคุณประภาศรี จันทร์ลำภู

๕.๑ การวางแผนการดำเนินงาน Palliative Care ใน รพ.สต.สังกัดกระทรวงสาธารณสุข

- จากการเยี่ยมเสริมพลัง ของ สสจ.สฎ. ในการเยี่ยม Palliative Care อยากให้ทำให้ภาพรวมของเครือข่าย เนื่องจากยอดของ รพ.แต่ละเดือน ประมาณ ๒๐-๓๐ คน เพื่อให้คนไข้เข้าถึงบริการ ให้เวชสถิติติงรหัสโรค แล้วเอากลุ่มเป้าหมายให้ รพ.สต. เพื่อตรวจสอบข้อมูลว่าสามารถลงเยี่ยมได้หรือไม่ ซึ่งค่าตอบแทน Palliative Care จะให้ case ละ ๑,๐๐๐ บาท ติดต่อกัน ๖ เดือน และหากเสียชีวิตจะเพิ่มให้อีก ๓,๐๐๐ บาท

คุณวาสนา คงกะเดาะ

- จากนโยบายให้มีการจัดตั้งศูนย์ชีวาภิบาล ประเด็นที่สำคัญ คือ Palliative Care ถ้ามีการเยี่ยมบ้าน และมีการเคลม ก็จะมีเงินเข้ามาหน่วยบริการ ซึ่งการเคลมจำนวนผู้ป่วยของอำเภอดอนสัก มีจำนวนน้อย ซึ่งเป็นเขตของ รพ.ดอนสัก ที่ติดตามเยี่ยมเท่านั้น อีกทั้งในการเคลมจะต้องให้งานประกัน ของ รพ. เป็นผู้ดำเนินการเคลม

- เสนอให้ รพ.สต. ที่ทำการเยี่ยมบ้านแล้ว ให้ส่งข้อมูลกลับมา รพ. เพื่อทำการเคลม ส่วนค่าตอบแทนที่ได้จะมีการแบ่งสัดส่วนกันอย่างไร

นพ.พิรกิจ วงศ์วิจิต

- สอบถามไปยังงานประกัน ในประเด็นของ รพ.สต.ที่ถ่ายโอนไป สังกัด อบจ. จะมีกำหนดในการจ่ายเงินหรือไม่ : คุณประภาศรีชี้แจงว่า ในรพ.สต.ที่ถ่ายโอนไป สังกัด อบจ. จะมีปัญหาในเรื่องการโอนเงินเนื่องจากระเบียบฯ ยังไม่ชัดเจน แต่ถ้า รพ.สต.ในสังกัด สป. จะไม่มีปัญหา/ สรุปคือ ให้ดำเนินการใน รพ.สต.สังกัด สป. ก่อน

- ให้คุณประภาศรีเสนอการแบ่งจัดสรรเงิน Palliative Care : เสนอ ๖๐% (รพ.สต.) : ๔๐% (รพ.) / คุณวาสนา เสนอว่าของอำเภออื่นๆ แบ่ง ๕๐% (รพ.) : ๕๐% (รพ.สต.) โดยที่ รพ. จะสนับสนุนวัสดุ อุปกรณ์ ในการเยี่ยมบ้านและเคลมให้ (รพ.สต. ลงเยี่ยมบ้านและส่งข้อมูลการเยี่ยมบ้านให้ รพ.)/ คุณวิมลชัย เสนอว่า ๖๐% (รพ.สต.) : ๔๐% (รพ.)/ นพ.พิรกิจ สรุปคือ จัดสรร ๖๐% (รพ.สต.) : ๔๐% (รพ.)

คุณไทรรัตน์ ขุนหลัด

- สอบถามไปยังคุณประภาศรี ในประเด็นของอำเภอพุนพิน รพ.สต. ได้ถ่ายโอนไปยัง สังกัด อบจ. ทุกแห่ง แล้วในกรณีการเคลมและการโอนเงิน ทางอำเภอพุนพินมีแนวทางการดำเนินงานอย่างไร เพื่อวางแผนการดำเนินงานต่อไปในอนาคต

มติที่ประชุม : รับทราบและเห็นชอบ

เรื่องจากคุณรพีพร วงศ์สุวรรณ

๕.๔ การตรวจสุขภาพประจำปี บุคลากรสาธารณสุข คบสอ.ดอนสัก ปี ๒๕๖๗

- การตรวจสุขภาพประจำปี ของปีที่ผ่านมา รพ.สต.ที่ถ่ายโอนไป อบจ. ไม่ได้มาตรวจที่ รพ.ดอนสัก แต่ปี ๒๕๖๗ มีความประสงค์มาตรวจสุขภาพประจำปี กับ รพ.ดอนสัก เนื่องจากความสะดวกในการเข้ารับบริการ

- ค่าใช้จ่ายในการตรวจสุขภาพประจำปี รพ.สต.ที่ถ่ายโอน ในกรณี จนท. ที่ใช้สิทธิข้าราชการจะสามารถเบิกจ่ายตรงได้ แต่ จนท.ที่ใช้สิทธิประกันสังคมและสิทธิบัตรทอง ๓๐ บาท รายการตรวจสุขภาพบางรายการที่ไม่สามารถเรียกคืนได้ จึงขอปรึกษาหารือว่าในค่าใช้จ่ายส่วนต่างนี้จะให้หักเงินจากส่วนใด หรือทางเครือข่ายมีแนวทางอย่างไร

นพ.พิรภิจ วงศ์วิชิต

- การตรวจสุขภาพประจำปี ของ รพ.สต.ที่ถ่ายโอน ให้ จนท.ที่ใช้สิทธิข้าราชการสามารถเข้ารับการตรวจสุขภาพที่ รพ.ดอนสักได้ ในส่วนของ จนท.ที่ใช้สิทธิประกันสังคมและสิทธิบัตรทอง ๓๐ บาท ต้องตรวจสอบข้อมูลอีกครั้ง/ สรุปคือ รพ.สต.ที่ถ่ายโอน ให้ จนท.ที่ใช้สิทธิข้าราชการเข้ารับการตรวจสุขภาพที่ รพ.ดอนสักได้

มติที่ประชุม : รับทราบและเห็นชอบ

เรื่องจากคุณวิมลชัย จงพัฒน์

๕.๕ ปัญหา อุปสรรค การดำเนินงานคลินิกผู้ป่วยโรคเรื้อรัง รพ.สต.บ้านนางกำ และแนวทางแก้ไขจาก คบสอ. ดอนสัก

- สืบเนื่องมาจาก รพ.สต.บ้านนางกำได้รับการส่งให้เป็นตัวแทนรับการประเมิน รพ.สต.ติดตาม เมื่อเดือนสิงหาคม ๒๕๖๖ ได้รับคำแนะนำจากทีมประเมิน ให้ รพ.สต.บ้านนางกำ จัดตั้งคลินิกผู้ป่วยเรื้อรัง ซึ่งข้อมูล ณ ก.พ.๖๘ มีผู้ป่วยจำนวน ๖๑ คน เปิดให้บริการวันจันทร์แรกของทุกเดือน ซึ่งในทุกๆ ครั้งที่มีจัดให้บริการจะมีทีมสหวิชาชีพจาก รพ.มาสนับสนุนการดำเนินงาน แต่ในปัจจุบันขาดทีมสหวิชาชีพลงไปให้บริการ จึงขอการสนับสนุนบุคลากรทางแม่ข่าย

สถานการณ์				
	DM	HT	DM+HT	รวม
เขียว	1	34	11	46
เหลือง	2	5	5	12
แดง	0	1	2	3

ที่มา : คลินิกโรคเรื้อรัง บ้านนางกำ

นพ.พิรภิจ วงศ์วิชิต

- ได้สอบถามไปยังคุณพิสมัยเรื่องการจ่ายยา NCD ได้จ่ายยาให้ผู้ป่วยจำนวนกี่เดือน : คุณพิสมัยตอบว่าจำนวน ๓ เดือน และมี MED ERROR เกิดขึ้นทุกเดือน เนื่องจากไม่มีการ double-check ก่อนจ่ายยา

คุณจิรัฐติกาต วงศ์สุวรรณ

- ปัญหาที่เกิดขึ้นของคลินิกผู้ป่วยโรคเรื้อรัง ของ รพ.สต.บ้านนางกำ คือ การไม่ได้นัดผู้ที่เกี่ยวข้องประชุมร่วมกัน ซึ่งทางฝ่ายเภสัชกรฯ ยังไม่ทราบในประเด็นนี้มาก่อน หากจะให้เภสัชกรหรือเจ้าพนักงานเภสัชกรรม ของ รพ. ลงไปช่วยจัดและจ่ายยา ก็ไม่สามารถทำได้ เพราะในทุกๆ วันจันทร์แรกของเดือน ทาง รพ. มีคลินิก ARV และในบางเดือนมีคลินิก DM กับคลินิก ARV มาซ้อนกัน และได้สอบถามไปยัง รพ.สต.บ้านใน ว่า

เปิดให้บริการคลินิกผู้ป่วยโรคเรื้อรังกึ่งวัน (๒ วัน) / สรุปคือ ทางฝ่ายเภสัชกรรมฯ ไม่สามารถจัดสรร จนท.ไปช่วย รพ.สต.บ้านนางกำได้ ถ้าเดือนใดที่มีคลินิก DM กับคลินิก ARV มาซ้อนกัน แต่ถ้ามีแค่คลินิก ARV จะจัดสรรคนลงไปช่วย

นพ.พิรกิจ วงศ์วิจิต

- ได้เสนอให้ รพ.สต.บ้านนางกำ จ้าง จนท. เพิ่ม ๑ คน เพื่อมาช่วยงาน แต่ถ้าเงินบำรุงของ รพ.สต. น้อยกว่า ๑.๕ ล้าน ทาง รพ.จะสนับสนุนให้

มติที่ประชุม : รับทราบและเห็นชอบ.

เรื่องจากคุณภักจจิรา น้อยเกตุ

๕.๖ การบริหารจัดการ NCD Clinic ใน รพ.สต.ถ้ำอินสังกัด อบจ.

- คลินิกผู้ป่วยโรคเรื้อรัง รพ.สต.บ้านโน เปิดให้บริการเดือนละ ๑ ครั้ง ทุกวันพฤหัสบดี สัปดาห์ที่ ๔ ของเดือน มีปัญหา คือ เดิมมีผู้ป่วย ๔๐-๕๐ คน แต่ในปัจจุบันมีผู้ป่วยจำนวน ๗๐-๘๐ คน จึงมีปัญหาในการให้บริการไม่ทัน เกิดการรอนาน จึงอยากปรับคุณภาพการให้บริการ/ ซึ่งคุณจิรัฐติกาลได้เสนอให้เปิดให้บริการสัปดาห์ละ ๒ ครั้ง จึงมีการเปิดให้บริการเพิ่มในทุกวันพฤหัสบดี สัปดาห์ที่ ๒ ของเดือน/ สรุปคือ รพ.สต.บ้านโน เปิดให้บริการคลินิกผู้ป่วยโรคเรื้อรัง เดือนละ ๒ ครั้ง ทุกวันพฤหัสบดี สัปดาห์ที่ ๒ และ ๔ ของเดือน

- ขอสนับสนุนตำแหน่งพยาบาลวิชาชีพ NCD หรือพยาบาลวิชาชีพ CM ของ รพ. เพื่อให้มาช่วยตรวจสอบระบบงาน อย่างน้อยปีละ ๒ ครั้ง ในไตรมาสแรกของการตรวจ Lab

นพ.พิรกิจ วงศ์วิจิต

- อนุมัติให้พยาบาลวิชาชีพ NCD หรือพยาบาลวิชาชีพ CM ของ รพ. เพื่อให้มาช่วยตรวจสอบระบบงาน ปีละ ๑ ครั้ง ในไตรมาสแรกของการตรวจ Lab

- มอบหมายให้คุณนิตยาไปช่วยดูระบบงานของ รพ.สต.บ้านโน โดย จนท. รพ.สต.บ้านโน ยังเปิดให้บริการคลินิกผู้ป่วยโรคเรื้อรัง

- ปรีกษาหารือไปยัง สสอ. ในประเด็นให้จัดทีมสหวิชาชีพลงไปยัง Remission Clinic ใน รพ.สต. และมี อสม. มาช่วยในการดำเนินงาน เช่น อำเภอบ้านนาเดิม : คุณไตรรัตน์ชี้แจงว่า อำเภอตอนล่างยังขาดความพร้อมในด้านบุคลากร และจะนำวาระนี้เข้าในที่ประชุมประจำเดือนของ สสอ. เพื่อปรึกษาหารือต่อไป/ สรุปคือ จะมีการเริ่มดำเนินการ Remission Clinic ใน รพ.สต. ภายในเดือนพฤษภาคม ๒๕๖๗

มติที่ประชุม : รับทราบและเห็นชอบ.

เรื่องจากคุณธานินทร์ เมฆมีเดช

๕.๗ การย้ายไปปฏิบัติหน้าที่ภายในอำเภอ ตำแหน่งพยาบาลวิชาชีพ (จ้างเหมาบริการ)

- รพ.สต.ชลคราม มี จนท. ย้ายไปปฏิบัติหน้าที่ภายในอำเภอ ได้แก่ คุณสุนันท์ ทิศลูน ตำแหน่งพยาบาลวิชาชีพ มีความประสงค์จะย้ายมาปฏิบัติหน้าที่ที่ รพ.ดอนสัก เพื่อมาฝึกประสบการณ์วิชาชีพ และควรมีการกำหนดเงื่อนไขในการโยกย้าย เพื่อลดปัญหาการขาดแคลนของบุคลากร

คุณไตรรัตน์ ขุนหลัด

- สืบเนื่องมาจาก คุณสุนันท์ ทิศลูน ตำแหน่งพยาบาลวิชาชีพ ให้ปฏิบัติหน้าที่ รพ.สต.บ้านคราม แต่ รพ.สต.บ้านคราม มีบ้านพักไม่เพียงพอและไม่มีผู้ที่ฝึกประสบการณ์วิชาชีพให้ จึงไปปฏิบัติหน้าที่ที่ รพ.สต.ชลคราม เนื่องจากมีพยาบาลวิชาชีพ

- หากคุณสุนันท์ ทิศลูน ตำแหน่งพยาบาลวิชาชีพ ได้ย้ายมาปฏิบัติหน้าที่ที่ รพ.ดอนสัก แล้วทาง รพ.จะมีตำแหน่งพยาบาลวิชาชีพให้หรือไม่ เพื่อไปสนับสนุนการดำเนินงานของ รพ.สต.บ้านคราม

นพ.พิรภิจ วงศ์วิชิต

- ในกรณีที่มี จนท. ประสงค์โยกย้ายให้เขียนใบย้ายก่อน เนื่องจากเกิดปัญหาจากการดำเนินการที่ผ่านมา

มติที่ประชุม : รับทราบและเห็นชอบ

ระเบียบวาระที่ ๖ เรื่องอื่นๆ

๖.๑ เรื่องจาก คุณไตรรัตน์ ขุนหลัด

- กีฬาโซน ของกระทรวงสาธารณสุข มี ๒ ประเภท คือ บาสเกตบอล และวอลเลย์บอล คาดว่าดำเนินการจัดแข่งประมาณเดือน พ.ค.๖๘ แข่งจำนวน ๑ วัน ซึ่ง ผอ.รพ.กาญจนดิษฐ์ได้จับฉลากได้สีชมพู/ จึงขอให้ผู้ที่สนใจเตรียมความพร้อม

- สสจ. ผากกิจกรรมการจัดความสัมพันธ์ในเครือข่าย ซึ่ง คบสอ.ดอนสัก ควรจะมีการกิจกรรมเพื่อสร้างความสัมพันธ์ เช่น กิจกรรม OD, การแข่งกีฬา, การจัดงานเลี้ยงสังสรรค์ เป็นต้น

- โครงการพัฒนาศักยภาพอาสาสมัครสาธารณสุขประจำหมู่บ้าน (อสม.) ใหม่ สู่การส่งเสริมงานด้านสาธารณสุขในชุมชน อำเภอดอนสัก จังหวัดสุราษฎร์ธานี ประจำปี ๒๕๖๗ ซึ่งได้จัดโครงการในวันที่ ๖-๘ ก.พ.๖๗ ณ วัดธารทอง อ.ขนอม จ.นครศรีฯ กลุ่มเป้าหมายทั้งหมดคือ อาสาสมัครสาธารณสุขประจำหมู่บ้านรายใหม่ ,อาสาสมัครสาธารณสุขประจำหมู่บ้าน (พี่เลี้ยง) และเจ้าหน้าที่สาธารณสุข (พี่เลี้ยง) จำนวน ๑๑๖ คน ซึ่งในการจัดโครงการดังกล่าวมีค่าใช้จ่าย จึงเอาเงินของเครือข่ายสำรองจ่ายไปก่อน ในส่วนของ รพ.สต.สังกัด สป. ไม่มีปัญหา จึงขอปรึกษา รพ.สต.สังกัด อบจ. ซึ่งในตอนนี้อยู่มีเงินของ HI ที่ยังไม่ได้ออนให้แก่ รพ.สต.สังกัด อบจ. จึงมีความประสงค์ให้ในที่ประชุมอนุมัติให้ใช้เงิน HI ของ รพ.สต.สังกัด อบจ. : คุณนภวรรณ อยากจะทราบรายละเอียดค่าใช้จ่ายในการจัดโครงการ และยอดเงิน HI เพื่อที่จะได้นำมาพิจารณา ซึ่งคุณประภาศรีจะส่งรายละเอียดให้ทางไลน์อีกครั้ง/ สรุปคือ ค่าใช้จ่ายในการจัดโครงการอบรม อสม. ใหม่ รพ.สต.ที่ถ่ายโอน ให้หักเงิน HI ได้

สรุปจำนวนกลุ่มเป้าหมายและแหล่งงบประมาณ แยกรายหน่วยบริการ						
ชื่อหน่วยบริการ	จำนวนผู้ที่สมัครอบรม อสม.ใหม่	อสม.ที่เลี้ยง	จนท. สาธารณสุข	รวม	จำนวนเงิน (บาท)	แหล่งงบ
โรงพยาบาลดอนสัก	32	3	3	38	45,900	เงินบำรุง
รพ.สต.บ้านนาง่า	8	1	1	10	10,900	เงินบำรุง
รพ.สต.ชลคราม	3	1	1	5	5,150	เงินบำรุง
รพ.สต.บ้านคราม	1	1	1	3	2,850	เงินบำรุง
รพ.สต.บ้านศรีไชยคราม	3	1	1	5	5,150	เงินHI
รพ.สต.บ้านโน	28	2	1	31	37,550	เงินHI
รพ.สต.ปากแพรก	18	2	1	21	24,150	เงินHI
สสอ.ดอนสัก	-		3	3	2,550	เงินบำรุง
รวม	93	11	12	116	134,200	

- ขอเชิญ จนท. คบสอ.ดอนสัก ร่วมกิจกรรมจุดเทียนอุทิศแด่โครงการอบรม อสม. ใหม่ วันที่ ๗ ก.พ.๖๘ เวลา ๑๘.๔๕ น. ณ วัดธารทอง อ.ขนอม จ.นครศรีฯ

คุณประภาศรี จันทร์ลำภู

- การเคลม HI ที่ติดรหัส C๓๔๙ ขณะนี้ได้มีการโอนเงินมาแล้ว แต่ข้อมูลยังไม่ชัดเจนเนื่องจากมีบางคนที่ยังไม่สามารถยืนยันตัวตนได้ว่าอาศัยอยู่ที่ รพ. หรือ รพ.สต. ซึ่งทางงานประกันขอยืนยันยอดเงินให้ชัดเจนอีกครั้ง

มติที่ประชุม : รับทราบและเห็นชอบ

๖.๒ เรื่องจากคุณวาสนา คงกะตะ

- ทาง สสจ.ได้ติดตามการคัดกรองผู้สูงอายุ ๙ ด้าน อำเภอดอนสักยังไม่ผ่านเกณฑ์ ซึ่งต้องให้แล้วเสร็จภายใน มี.ค.๖๗ และขอขึ้นชน รพ.สต.บ้านคราม และ รพ.สต.ชลคราม ที่คัดกรอง บันทึกผลงานได้ผ่านเกณฑ์ และได้สอบถามถึงวิธีการดำเนินการที่ทำให้ผ่านเกณฑ์/ ขอความร่วมมือไปยังแต่ละหน่วยบริการเร่งคัดกรองผู้สูงอายุ ๙ ด้าน ให้ผ่านเกณฑ์

หน่วยบริการ	ผู้สูงอายุ (คน)	คัดกรอง ครบ 9 ด้าน (คน)	ร้อยละ
โรงพยาบาลส่งเสริมสุขภาพตำบลบ้านนางคำ ตำบลดอนสัก	666	146	21.92
โรงพยาบาลส่งเสริมสุขภาพตำบลบ้านคราม	145	137	94.48
โรงพยาบาลส่งเสริมสุขภาพตำบลชลดราม	219	194	88.58
โรงพยาบาลส่งเสริมสุขภาพตำบลบ้านศรีไชยคราม	405	3	0.74
โรงพยาบาลส่งเสริมสุขภาพตำบลบ้านโน ตำบลปากแพรง	1,919	10	0.52
โรงพยาบาลส่งเสริมสุขภาพตำบลปากแพรง	720	3	0.42
โรงพยาบาลดอนสัก	1,720	555	32.27
โรงพยาบาลส่งเสริมสุขภาพตำบลบ้านเกาะนกเกาะ ตำบลดอนสัก	27	0	0.00
รวม	5,821	1,048	18.00

มติที่ประชุม : รับทราบ

ปิดประชุม เวลา ๑๗.๔๕ น.

ลงชื่อ รพีพร วงศ์สุวรรณ
(นางรพีพร วงศ์สุวรรณ)
นักวิชาการสาธารณสุข
ผู้บันทึกการประชุม

ลงชื่อ พริกจ วงศ์วิชิต
(นายพริกจ วงศ์วิชิต)
ผู้อำนวยการโรงพยาบาลดอนสัก
ประธาน คบสอ.ดอนสัก
ผู้รับรองรายงานการประชุม